XII. évfolyam 4. szám
Sajószentpéter város közéleti lapja

SZENTPÉTERI KRÓNIKA

2019. július-augusztus

ÁTADTÁK AZ MSK SZABADTÉRI SZÍNPADÁT

Esőisten siratta Szentpétert

Városnapok 11.0

Sajószentpéter városi rangja visszaállításának 30. évfordulója jegyében zajlott 2019. június 20-23. között a sorban már tizenegyedik Sajószentpéteri Városnapok rendezvénysorozata, ahol a szervező művelődési és sportközpont munkatársai – a lehetetlenre vállalkozva - ezúttal is igyekeztek minden korosztály igényét kielégíteni.

2019-ben Prof. Dr. Csőke Barnabás lett Sajószentpéter város díszpolgára

Június 20-án (csütörtökön) 16 órakor egy helytörténeti vonatkozású könyv bemutatójával indult a négynapos rendezvénysorozat. Az érdeklődőket az MSK galériájában egy „akkor… és most” tematikájú fotókiállítás köszöntötte, érzékeltetve a város harmincéves fejlődését. A jubileumát ünneplő Sajószentpéter előtt tisztelgő (dr. Horváth Zita, Kiss Barnabás és dr. Tóth Péter által összeállított) „Életutak – Díszpolgárok, jeles személyek Sajószentpéter történetében” című kiadványban harminchat, a városunkhoz kötődő jeles személy életútját ismerhetjük meg kronológiai sorrendben, akik munkásságukkal követendő példát állítottak a jövő generációi számára.

Június 21-én (pénteken) 16 órától kulturális műsorral színesített ünnepi képviselő-testületi ülésen adták át a 2019. évi városi kitüntetéseket az arra érdemeseknek. A képviselő-testület Sajószentpéter Város Díszpolgára címet adományozott Prof. Dr. Csőke Barnabás, Magyar Érdemrend Lovagkeresztjével kitüntetett bányamérnöknek, a Miskolci Egyetem professor emeritusának, aki az ásványelőkészítés-feldolgozás, ezen belül az aprítás-őrlés területének szaktekintélyeként nemzetközileg is elismert tudományos iskolát működtet.

Pro Urbe díjjal ismerték el eredményes pályafutását Isaszegi Róbert olimpiai bronzérmes, profi kisvilágbajnok ökölvívónak. Ugyanezt az elismerést vehette át Szűcs Tamás lokálpatrióta történész-muzeológus is, aki több Sajószentpéter történetével kapcsolatos könyv szerzője, társszerzője.

Pedagógiai Díjban részesült Korcsmárosné Vidák Zsuzsanna, a Hunyadi Mátyás Tagiskola pedagógusa és Szántai Ibolya, az ÓSZC Pattantyús Szakképző Tagiskola vezetője. Egészségügyi és Szociális Díjat mányoztak Horváth Pál zenésznek és Körmöndi Ildikó körzeti ápolónak.

A Lords of Gravity akrobatái lélegzetelállító mutatványokkal kápráztatták el a közönséget

Ritmusok, látvány, életérzés ez a Copacabana-show

Az örökifjú Fenyő Miklós ma is hatalmas népszerűségnek örvend

Müller Gézáné szociális gondozó-ápoló, Közszolgálatért Díjat Kolossay Anett, a Pénzügyi és Vagyongazdálkodási Osztály vezetője, valamint Sulyok Barnabás, a Sajó Televízió és a Sajószentpéteri Közétkeztetési Nonprofit Kft. ügyvezetője vehetett át. „Elismerő Plakett” kitüntetést adott Horváth Pál zenésznek és Körmöndi Ildikó körzeti ápolónak.

2019. évben Polgármesteri Dicséretben részesült: Czifra-Lukács Vivien köztisztviselő, Goórné Sajcz Zita Gabriella pedagógus, Kiss Barnabás újságíró, Nyeste Gábor rendőr főtörzsőrmester, Pokoraczki Tamás Szilárdné pedagógus, Szendrei Imréné óvodai közalkalmazott, Varga Katalin pedagógus és Zupkó Lászlóné családsegítő.

A hét utolsó két napján hagyományos felhőtlen szórakozásba most az időjárás sajnos alaposan beleszólt, így nem csak az égen, homlokunkon is sűrűn gyülekeztek felhők.

A szombat délutáni programot a helyi Gyöngyszem Mazsorettcsoport és a Freedance 2008 Társastánc Sportegyesület műsora vezette fel, majd a „Lords of Gravity” magyar akrobatikus kosárlabda öt fenegyereke lélegzetelállító trükkökkel kápráztatott el mindenkit, bizonyítva, hogy nevükhöz méltóan urai a gravitációnak.

Az estét a zene és a tánc uralta, előbb kerek egész műsorával színpadra állt a Sajószentpéteren is népszerű Bereczki Zoltán, majd elegáns, színvonalas műsorával a „Copacabana” brazil tánccsoport. A fergeteges show alatt elvarázsolt Latin-Amerika vérpezsdítően egzotikus ritmusa, a gyönyörű táncosok és jelmezek, a magával ragadó latin életérzés. A nap végén Fenyő Miklós és zenész társai élő koncertje után pedig már a jampi életérzéssel telve térhettünk nyugovóra.

Vasárnap délután a Sajógyöngye Népdalkör és a Szinva Art társulat népzenei és néptánc műsorát már esernyők védelme alatt próbáltuk élvezni, fél szemmel a nemsokára bekövetkezett veszedelmet kémlelve: esőisten sűrű könnyeivel siratta Szentpétert. Néhányan pedig - a villámárvíz következtében tönkrement - ingatlanukat és ingóságaikat.

Miután lecsendesedett az ítéletidő, a műsor a művelődési ház színháztermében folytatódhatott. Elsőként Farkasházi Réka és a Tintanyúl együttes interaktív gyerekkoncertjét, majd Dolhai Attila és Polyák Lilla musical és más műfajok slágereiből összeállított műsorát láthattuk. Őket követte Miskovits, Mário, Lil G és Essemm közreműködésével egy órányi rap, majd a napot, és egyben a Városnapok rendezvénysorozatát a New Level Empire magyar elektronikus zenei együttes koncertje zárta.

Hogy - a felhőszakadást leszámítva - milyenre sikeredett az idei rendezvénysorozat, az ízlés kérdése, így sokan sokféle választ adnának rá. A műsorkínálatból talán mindenki találhatott kedvére valót, akinek nem sikerült, az lehet, hogy saját maga is tehet róla. Ízlésekről nem lehet vitatkozni („De gustibus non est disputandum”), de nem is kell, mert a világ így színes, így szép.

K.B.

A New Level Empire nevű formáció most járt először Sajószentpéteren

Fókuszban az út- és járdafelújítások

Beszélgetés dr. Faragó Péterrel

A korábbi időszak fejlesztései után ismét örvendetes tény olyan beruházásokról beszélni, melyek biztosan hozzájárulnak ahhoz, hogy az itt élők életminősége javuljon. Közlekedni mindannyiunknak kell, így nem kérdés, hogy az út- és járdafelújítások prioritást élveznek.

– Az anyagi lehetőségekhez mérten korábban is zajlottak járda- és útfelújítások városunkba. Most milyen forrásból sikerült pénzügyi fedezetet teremteni ehhez?

– Nem árulok el nagy titkot, ha azt mondom, önkormányzatunk nem dúskál az anyagi javakban, így természetesen az útfelújítások is pályázati forrásból valósulnak meg. A projektek (több hónapos előkészítő szakasz után) most jutottak el abba a fázisba, amikor a tényleges megvalósítás zajlik.

A Belügyminisztérium önkormányzati feladatellátást szolgáló fejlesztések támogatására írt ki pályázatot még 2018-ban, ennek eredményeként újult meg az elmúlt hetekben a Harica, illetve a Rózsa út, melynek ünnepélyes átadására szeptember 19-én kerül sor. A projekt címe: „Belterületi utak útburkolat felújítása”. Önkormányzatunk 29,997 MFt-ot nyert ezen a pályázaton, amit 9,760 MFt önrésszel kellett még kiegészítenünk. Néhány nappal korábban egy másik út vonatkozásában is munkaterületet adtunk a kivitelezőnek, így az Ibolyatelepen lakóknak biztosan fel fog majd tűnni, hogy elkezdődik végre a katasztrofális állapotban lévő üveggyári út felújítása is. Ez az út egyébként egy TOP-os pályázat („Aktív pihenőpark kialakítása barnamezős területek rehabilitációjával”) keretében nyeri el új formáját, kis híján 1 km-es hosszban. A Bercsényi út irányából, a vasúti sorompótól indulva az Alacska-patakon átívelő hídig több mint 900 méteren megtörténik az útalap javítása és a szegélykövek cseréje, azt követően pedig teljes szélességében új aszfaltréteget kap. Az út felújítása mellett a párhuzamosan futó járdát is új burkolattal látják el, illetve a pihenőpark előtt számos parkoló is kialakításra kerül. Azt gondolom, ezzel több évtizedes adósságot törlesztünk az Ibolyatelepen élőknek. Saját forrásból valósítottuk meg, az ibolyatelepi aluljáró aszfaltozását, így a másik irányból is könnyen megközelíthető az említett lakóövezet. Ha útfelújításokról beszélünk, szót kell ejtenünk a járdafelújításokról is, hiszen az sem kevésbé fontos. Éppen a napokban kezdődött el a Hazafias utcán (a Szabadságtelep egyik legforgalmasabb utcája) a járda felújítása (egy oldalon, 352 négyzetméteren), de néhány nap múlva a Péch Antal úton is megjelennek majd a szakemberek, és ott is elkezdődik a munka (két oldalon, 532 négyzetméteren). És ha már járdafelújításról beszélünk, akkor a Sajószentpéteri Területi Szociális Központ és Bölcsőde és a

Az épület belső burkolatai is vadonatújak

temető közötti járdaszakaszt is meg kell említeni, amely a 26-os és 27-es főutak kereszteződésében kialakított körforgalmi létesítmény pályázatának volt szerves része. Már most mondom, ezzel nincs vége a folyamatnak, ezt mindenképpen folytatni szeretnénk!

– Az augusztus 20-ai Szent István ünnepen sokan kilátogattak az MSK-ba, és saját tapasztalatból tudom, hogy néhányan ott szembesültek azzal, hogy nem csupán az új szabadtéri színpad készült el, hanem a városi tornacsarnok is alapjaiban más képet mutat.

– „Önkormányzati épületek energetikai korszerűsítése Sajószentpéteren” ez annak a pályázatnak a címe, melynek segítségével (első ütemben) korszerűsítésre került a városi sportcsarnok gépészeti rendszere, korszerű hőszigetelést kapott az épület, valamint a nyílászárók teljes körű cseréje is megvalósult. A fejlesztés keretén belül új világítási, fűtési és energetikai rendszer épült ki. A környezettudatos tervezés eredményeként napkollektorok és napelemes rendszer támogatja a használati melegvíz és villamosenergia felhasználását. Ezzel párhuzamosan saját forrásból, valamint közmunkaprogram keretében az épület belső festése, a burkolatok, valamint a tetőszerkezet cseréje is megtörtént. Az előírásoknak megfelelően az épület akadálymentes megközelítése is biztosítottá vált. Noha nem ehhez a pályázathoz kapcsolódik, de feltétlenül említést kell tenni a konzorciumi formában megvalósuló, „Pitypalatty-völgy turisztikai fejlesztése” elnevezésű projektről is, melynek keretében kilátó épül majd a Pipiske-domb tetején, mozgáskoordinációs játszótér kerül kialakításra a Harica játszótéren, valamint a természeti értékek bemutatása céljából, tanösvény épül a Zöld várostól (Fitt Liget) kiindulva a Haricapatakkal párhuzamosan. A konzorcium tagjai: Sajószentpéter Városi Önkormányzat, KBTF Közép-Borsodi Területfejlesztési Szolgáltató Nonprofit Kft., Sajólászlófalva Község Önkormányzata, Kondó Község Önkormányzat, Radostyán Község Önkormányzata, Varbó Község Önkormányzat. A pályázati forrásból Sajószentpéter városra jutó támogatási összeg: 151 431 400 Ft.

Újak a nyílászárók a homlokzati részen is, a tetőn pedig jól látszik a napelemes rendszer

– Gyakran hallani arról, hogy az önkormányzat szélmalomharcot vív az illegális szemétlerakók felszámolása érdekében. Úgy gondolom, hatékony munkát ezen a területen is csak akkor lehet végezni, ha a hulladéklerakók felszámolásához megfelelő forrás áll rendelkezésre.

– Jó hírrel tudok szolgálni ez ügyben, hiszen nemrég kaptunk értesítést arról, hogy az Újbányatelepen (II-es Akna) lévő illegális hulladéklerakót egy pályázat („Illegális hulladéklerakók felszámolása”) segítségével fel tudjuk számolni. A szóban forgó terület története mindannyiunk előtt ismert: a településrészen korábban bányászati tevékenység zajlott, majd az Elzett Művek egyik üzeme működött itt. Jellemző volt a területre, hogy az itt zajló tevékenység elősegítése érdekében szolgálati lakások létesültek, biztosítva ezzel az ott dolgozók lakhatását. A gazdasági tevékenységek megszűnésével a valaha szebb időket látott épületek állaga is rohamosan romlani kezdett, és ahogyan az lenni szokott, a területen megjelentek az illegális hulladéklerakók is. A helyszíni szemle alapján azt mondhatjuk, hogy különféle háztartási és építési törmelékből álló, kevert hulladék található a megtisztításra váró településrészen. A program célja jelen esetben az illegálisan lerakott szemét felszámolása (felszedése, kezelése, ártalmatlanítása), valamint az ismétlődő lerakások megakadályozása. Ennek érdekében a terület (2x600 négyzetméter) megtisztítását követően a 090/1 helyrajzi számú ingatlanon fákat kívánunk ültetni, az 5014 helyrajzi számú ingatlanon pedig fák ültetésével, virágágyások kialakításával, valamint padok kihelyezésével szeretnénk lehetőséget teremteni a terület közösségi célú hasznosítására.

– A Krónika március-áprilisi számában már írtunk arról, hogy a városvezetés és személyesen polgármester úr is kiemelt prioritásként kezeli a zöldfelület növelését. Ha jók az információim, ez a folyamat is tovább folytatódik szeptemberben.

– Így igaz. Szeptember 27-ére (esőnap: október 4.) egy olyan városi „Zöld napot” szervezünk, ahol a település különböző pontjain egyszerre 10 helyszínen zajlik majd fásítás és virágosítás. Ehhez az akcióhoz partnerként szeretnénk megnyerni a BorsodChem ZRt.-t is, és azt reméljük, hogy városunk lakói közül is sokan csatlakoznak majd ehhez a kezdeményezéshez. Erre az alkalomra két kiadvány megjelentetését is tervezzük: az egyik a háztartási hulladék mennyiségének csökkentésére szolgáló legeredményesebb módszerről, vagyis a komposztálásról szól, míg a másik (Zöldülő Sajószentpéter címmel) azokra a környezettudatos tevékenységekre hívja fel az emberek figyelmét, melyek segítségével környezetünk megóvásáért mindannyian tehetünk valamit. Arra kérem a sajószentpéteri polgárokat, hogy az elkövetkező napokban kísérjék figyelemmel a szokásos információs felületeket (Sajószentpéter hivatalos weboldala, Sajószentpéter hivatalos Facebook profilja, Sajó TV képújsága), mert a „Zöld nap” programjaival kapcsolatban még további információkat szeretnénk eljuttatni Önökhöz!

Új aszfaltréteget kapott a Harica út

A szeptember 27-ei „Zöld nap” egyik akcióterülete a Pálóczy út lesz

..., mint ahogyan a Rózsa út is

Államunk és kenyerünk

Szent István Ünnep az MSK-ban

2019. augusztus 20-án a művelődési és sportközpont új szabadtéri színpadán és a létesítmény környékén Sajószentpéter városa újra hármas ünnepet ült: Szent István államalapításának évfordulóját, az idei új kenyeret és nem utolsósorban a hagyományos sajószentpéteri búcsút.

Az ünnepnek időben messzire visszanyúló története ott kezdődött, hogy VII. Gergely pápa 1083. augusztus 20-án avatta szentté államalapító királyunkat. Nagy Lajos után elsősorban egyházi ünnepként élt tovább, amíg XIV. Benedek pápa azok számát csökkentve az új naptárból ki nem hagyta. 1771-ben ünnepelték meg újra, amikor is a Szent Jobb ereklye Dubrovnikból Mária Terézia segítségével visszakerült Budára. A XIX. században a magyar függetlenségi mozgalmak állították vissza - 1848-ig a magyar állam ünnepeként - a nap megkopott fényét, a Szent Jobb körmenet pedig 1938-tól, államalapító királyunk halálának 900. évfordulójától vált hagyománnyá. A második világháború utáni kommunista rendszer alatt előbb az új kenyér ünnepévé, majd 1949. augusztus 20. (az új alkotmány hatályba lépése) után már egyben az alkotmány ünnepévé is vált.

A Tájház udvarán készül a város kenyere

Sajószentpéteren harmadik (egy időben negyedik) ünnepként a város római katolikus temploma és plébániája névadójának, Szent István királynak tiszteletére a búcsút is hagyományosan augusztus 20-án tartják.

Természetesen a vendégek is megkóstolhatták az új kenyeret

Az idei Szent István-napi ünnepségek egybeestek az annak helyszínéül szolgáló új kulturális közösségi tér átadásával, ugyanis első alkalommal most tarthattunk programokat a művelődési ház belső udvarán elkészült szabadtéri színpadon és rendezvényudvarban.

A város ünnepi eseményei már 10 órakor elkezdődtek a Lévay-ház és a Tájház udvaraiban, ahol a családokat kézműves foglalkozásra várták, hogy ezzel múlassák az időt, amíg a hagyományos módon készült kenyér, valamint a később szétosztott ízletes kenyérlángosok a búbos kemencében megsültek. Közben az összegyűlt gyereksereg 11 órától a Diri-Dongó együttes interaktív koncertjén is játszhatott, énekelhetett, vagy tapsolhatott kedvére.

Az ünnepi műsorban délután fél ötkor a Sajógyöngye népdalkör lépett először műsorral az új szabadtéri színpadra, ezúttal az új kenyér tiszteletére egy arató nótacsokrot nyújtottak át a közönségnek.

Őket követte Demeter Zoltán, a térség országgyűlési képviselője, aki mielőtt dr. Faragó Péter polgármester társaságában a szalagot átvágva átadta volna a létesítményt, ünnepi beszédében hálát adott az államalapításért és az új kenyérért. Kiemelve, hogy a keresztény értékrend egyik pillére, hogy figyelünk egymásra, és tudunk örülni mások sikereinek is. Akkor nem válik haszontalanná életünk, ha teszünk egymásért, lakóhelyünkért, ezáltal egész nemzetünkért. Majd „Isten éltesse Magyarországot, Isten éltesse Sajószentpéterért!" kívánsággal fejezte be beszédét.

Szavait az Ózdi Művelődési Intézmények Zenés Színházának négy fiatalja erősítette meg az ünnep tartalmához illeszkedő, hazafias töltetű zenés-prózai műsorával.

Majd dr. Faragó Péter polgármesteri köszöntőjében hangsúlyozta, hogy Szent Istvánt nem elsősorban hadjáratai, hanem a közigazgatás szervezése, teremtő gondolkodása tette naggyá. Aki a rend, az igazság, az önmaga által is betartott és betartatott törvények híve volt. Életművének alapgondolata: felelősséget kell viselnünk utódainkért, és védelmezni az utánunk jövő nemzedékek életfeltételeit. Életünk legfontosabb alapegységei a család és a nemzet, legfőbb értékei pedig a hit, a hűség és a szeretet. „István is ezekre a pillérekre építve alapította, majd tették utódai Európát védelmező, erős keresztény középhatalommá a magyar államot. Életműve hordoz a ma nyelvére lefordítható aktuális üzenetet is, mely egyetlen szó: Európa. Ez volt, és máig (amint annak közös kék zászlaja a színpadon lengedezve is jelezte) ez maradt a kulcsa a jövőnek és a jelszava a demokráciát akaróknak"- zárta mondanivalóját, majd miután Jármi Zoltán görög katolikus parókus megszentelte, ő megszegte Sajószentpéter új kenyerét, hogy az összetartozásunkat szimbolizálva, a nézők is részesülhessenek belőle.

Márióval a közönség együtt énekelte a dalait

Az ünnepi műsor további részében Márió, a harmonikás szórakoztatta a közönséget, amely egyre nagyobb számban hagyta hátra a búcsúi forgatagot, hogy az alapításának 6. évfordulóját nálunk ünneplő KisCipő zenekar által előadott, széles körben népszerű Republic dalokkal, majd a kis kitérő után újra a színpadokon látható Péter Szabó Szilvia akusztik koncertjével emelkedett hangulatba kerülve várja a Városnapokról elhalasztott tűzijáték parádés fényeit.

Amelyek valóban megkoronázták a mostani ünnepet, és beragyogták a 30. születésnapját ünneplő várost.

Kiss B.

A gyógyító munka elsődlegessé vált az életében

Portré: Körmöndi Ildikó

Gyakran lehet látni a 4-es számú háziorvosi körzethez tartozó utcákban, ahol olyan beteg embereket lát el, akik állapotuknál fogva nem jutnak el az orvosi rendelőbe (injekció, kötözés). Részt vesz prevenciós programokban, prospektusok és az internet által kapott információk segítségével ad tanácsokat az egészséges életmóddal kapcsolatban. Jelenlegi munkahelyén 2002-től dolgozik, sok év ingázás után ekkor tért haza szülővárosába. Áldozatos munkáját a 2019-es Városnapokon jutalmazta az önkormányzat képviselő-testülete.

Körmöndi Ildikó Sajószentpéteren született és ott végezte el az általános iskola nyolc osztályát, majd Kazincbarcikán folytatta tanulmányait. Az Egészségügyi és Óvónőképző Szakközépiskolában leérettségizett, majd a mai Família gyógyszertár elődjében állt munkába Szentpéteren. Egy félév így telt el, amikor úgy döntött, mélyebben szeretne megismerkedni az egészségüggyel. Ebben közrejátszott, hogy egyik tanára egy elsősegélynyújtó foglalkozáson azt találta mondani, kiváló ápolónő lenne belőle. A Borsod-Abaúj-Zemplén Megyei Kórház belgyógyászati osztályán helyezkedett el, ahol váltóműszakban végezte munkáját és tett szakosító vizsgát. Az osztályról esetenként szakrendelőkbe irányították helyettesíteni, így ismerkedett meg közelebbről a belgyógyászat különböző területeivel, mint a gasztroenterológiával, vagy egyéb speciális szakterületekkel. Három éven keresztül – a téli időszakban – Miskolc-Tapolcán fogyókúrás szanatóriumi munkában vett részt, munkája mellett szerzett OKJ-s ápolónő, majd OKJ /54-es ápoló végzettséget, amelyek megszerzése után háziorvosi asszisztensként és a foglalkozásegészségügyben is dolgozhat. Így adódott számára a lehetőség, hogy a megyei kórházban megszerzett tapasztalatok birtokában a lakóhelyén helyezkedjen el. Dr. Szvetits Zsuzsanna főorvosnőhöz került, akivel azóta is közösen

dolgoznak a 4-es számú háziorvosi körzetben a beteg emberek gyógyításán. Ildikó injekciózik, vért vesz a laborvizsgálatokhoz, nyomtatja a vényeket és végzi a nem kevés adminisztrációs munkát. A napi rendelési idő négy óra, de emellett még sok a teendő a munkahelyen, hiszen közel 2000 ember tartozik hozzájuk, akiknek figyelemmel kell kísérni egészségügyi állapotát, és ha szükséges, meg kell találni a leghatékonyabb gyógymódokat. A jellemző betegségek közül főként a keringési és a daganatos megbetegedéseket emeli ki, amelyek gyakoriak a helybeliek körében. A GYÓMI épületét pár éve modernizálták, így jó körülmények között végzik a mindennapi munkát, az ellátás területén pedig több olyan szakrendelés van a városban, mint a nőgyógyászat, UH-vizsgálat, F-O-G, belgyógyászat, vagy ideggyógyászat, amiért korábban Miskolcra kellett utazni.

Munkája mellett a helyi lengyel kisebbséggel tartja a kapcsolatot, édesanyja Derenkről származik, sőt nagymamája még anyanyelvi szinten beszélte a lengyel nyelvet. Sajnálja, hogy ő maga nem tanulta meg, helyette most inkább az angollal próbálkozik.

Két felnőtt gyermeke van: Ildikó nemzetközi gazdálkodás szakot végzett, és most férjével együtt Németországban dolgoznak, ahol a munkahelyén nemzetközi levelezés a feladata angol és német nyelven. József a Bosch miskolci üzemében dolgozik gépészmérnökként. Szabadidejében példát mutat abból, hogy nemcsak győzködni kell a rendelőben megforduló embereket az egészséges életmódról, hanem tenni is kell érte. Mivel mindig kedvelte a sportos életmódot, heti két alkalommal vesz részt zumba órán, a téli időszakokban a kazincbarcikai uszodában rója a métereket, jó időben pedig jöhet a túrázás. Gyakran megfordul a Bükk és a Tátra lejtőin, főleg szervezett csoportokkal. A kerékpárt azért nem igazán említi, mert városon belül mindig azzal közlekedik, és többnyire biciklivel jut el a betegekhez is. Nagyobb „túrák" a szerdai napokon vannak, ami a vérvétel napja, és olyankor 10-13 beteget is fel kell keresnie. Az utazás is közel áll hozzá, járt már Angliában, Franciaországban, Németországban és Horvátországban, míg Lengyelországba már szinte hazajár. Sajnálja, hogy idáig még nem sikerült felderítenie a rokoni szálakat, de nem adta fel a reményt.

Körmöndi Ildikó Sajószentpéter Város Egészségügyi Alapellátás területén végzett kiemelkedő szakmai tevékenységért Elismerő Plakettet vett át a Városnapokon, amit köszönettel fogadott. Hozzátette azonban, hogy ugyanúgy a munkáját végzi, mint kollégái, nélkülük ezt az elismerést nem kaphatta volna meg. A személyével és munkájával kapcsolatos visszajelzések többnyire eljutnak hozzá, amelyek rendre pozitívak, mégis meglepetésként érte, amikor májusban rövid önéletrajzot kértek tőle. Az elismerés birtokában ígéri, hogy munkáját ezután is lelkiismeretesen végzi az egészségügy területén.

Kovács I.

Címlapsztori

Újabb közösségi tér Sajószentpéteren

Sajószentpéter városa a napokban egy újabb kulturális célra használható közösségi térrel gazdagodott. Ugyanis az idei Szent István ünnepen, 2019. augusztus 20-án megtörtént a „Kulturális programok szabadtéren - Többfunkciós közösségi tér létrehozása Sajószentpéteren” néven, TOP-7.1.1-16-H-ERFA-2018-00019 számon nyilvántartott projekt ünnepélyes átadása.

Részben fedett, részben nyitott a szemet gyönyörködtető nézőtér

Az eseményen először Csorba Csaba, a Sajószentpéteri Művelődési és Sportközpont, Városi Könyvtár igazgatója az előzmények rövid összefoglalásában elmondta: az Európai Unió támogatásával a Terület- és Településfejlesztési Operatív Program lehetőséget biztosít közösségvezérelt helyi fejlesztésekre, melyre Sajószentpéter Városi Önkormányzat is támogatási kérelmet nyújtott be. A TOP pályázat elkészítése és megvalósítása érdekében 2016. május 26-án dr. Faragó Péter polgármester elnöklete megalakult a civil, a vállalkozói és a közszféra együttműködésével konzorciumi formában működő PÁTRIA SAJÓSZENTPÉTER Kulturális, Sport- és Városfejlesztő Helyi Közösség nevű akciócsoport, amely a támogatási kérelem benyújtásának feltételeként elkészítette a Helyi Közösségi Fejlesztési Stratégiát, és három beavatkozási területhez kapcsolódva tett közzé helyi pályázati felhívásokat. A beérkezett kérelmek támogatásáról - az Akciócsoport véleményezése után - az Irányító Hatóság döntött. Ennek eredményeként olyan infrastrukturális központi beruházást kellett megvalósítani, melyhez a későbbiekben majd szervesen kapcsolódhatnak szervezett közösségi, kulturális programok.

A projekt által megvalósult a művelődési központ, a tornacsarnok, a földszintes barakk épület, valamint a füves sportpálya területét lezáró betonkerítés által határolt, eddig kihasználatlan belső udvar mai igényeknek megfelelő teljes rekonstrukciója, és felépült egy szabadtéri színpad is. Az udvaron a művelődési házhoz kapcsolódó, és az épület falával párhuzamosan felállított szabadtéri színpad helyezkedik el, előtte a térkövekkel kirakott nyitott nézőtér. A létesítmény középpontja a színpad, ebből - mint a gyerekrajzokon a napsugarak – térkövezett sétautak vezetnek és szakítják meg a rendezvényudvar füves karéját. A középső sugártól néhány fokban eltérő képzeletbeli egyenesre szimmetrikus köríven terül el a „fogyasztó tér” szabadtéri kemencével és látványkonyhával. Ennek részben fedett, részben nyitott építményei szükség esetén biztosíthatják a rendezvényudvaron tartózkodók időjárás elleni védelmét, de helyet adhatnak a keverőpultnak is. A sportpálya kerítéséről és a szabad falfelületekről a városról készített ikonikus képek köszönnek vissza, teremtenek otthonos hangulatot.

Demeter Zoltán, a térség országgyűlési képviselője rövid köszöntőjében kiemelte, hogy az új létesítményhez hasonlóan az átadás napja is egyszerre több funkciót tölt be: az államalapítás mellett az új kenyérért is hálát kell adnunk. De ugyanúgy köszönettel tartozunk mindenkinek, aki ennek a helynek a létrehozásában tevékenyen részt vett. Valamint azért is, hogy már sokadik korszerű létesítményt adhatja itt át, és a 26-os elkerülő út megvalósulása is elérhető közelségbe érkezett. Ez mind jelzi, hogy az itt élő emberek szeretik a városukat, és tenni is képesek érte. Ezzel az egész nemzetünkért. Éppen úgy, mint annak idején az államalapítók.

Dr. Faragó Péter, városunk polgármestere ünnepi emlékezésében azt is hangsúlyozta, hogy egy közösség erejének és minden ember megbecsülésének alapja a munka és a szellem teljesítménye. Olyan, mint ami ezt a létesítményt is létrehozta. Európa támogatásával, a magyarok erejéből. „Kívánom, hogy érezzék magukat jól mindnyájan itt és ebben a csodálatos országban” – fejezte be mondanivalóját, majd közösen átvágták a nemzeti színű szalagot, mintegy felhúzva ezzel a szabadtéri színpad képzeletbeli függönyét, amely ezen az estén Mário, a harmonikás, majd a KisCipő együttes, végül Péter Szabó Szilvia koncertjével debütált.

Az ünnephez méltó módon, és a szervezők, az előadók, de a szép számú közönség véleménye szerint is sikeresen. Ehhez mi annyit kívánhatunk, hogy a jövőben a zöld területeit ne csupán a fűszálak, hanem az itt élő emberek is minél sűrűbben népesítsék be ezt a szép udvart.

Kiss B.

Az avatás pillanataiban Demeter Zoltán országgyűlési képviselő és dr. Faragó Péter, városunk polgármestere

Eredményt hirdettek „A legszebb virágos előkert, erkély és ablak” pályázaton

Sajószentpéter Városi Önkormányzat az idén tavasszal pályázatot írt ki „A legszebb virágos előkert, erkély/terasz és ablak” címek elnyerésére. A pályázatok benyújtási határideje 2019. július 31-e volt.

A pályázat céljaként lakókörnyezetünk ápolása, szépítése, valamint a környezettudatos szemlélet erősítése került megfogalmazásra. A pályázatok beérkezését követően a szakértő zsűri nem csupán a fotók alapján döntött a helyezési sorrendről, hanem helyszíni bejárás során alkotott képet a pályázók kreativitásáról, igényességéről, a kertek, erkélyek, ablakok rendezettségéről. Az eredményhirdetésre az augusztus 20-i, városi ünnepség keretében került sor, ahol kiderült, ki tudhatja magáénak Sajószentpéter legszebb előkertjét vagy éppen erkélyét. Az előkert kategóriában az első helyezést Szitankó Éva, a második helyezést Egyed-Gönczi Viktória, míg a megosztott harmadik helyet a SKNOÓ Semmelweis Utcai Tagóvodája és Rácz Mária kapta. Abszolút más sorrend alakult ki a legszebb erkély kategóriában. A győztes itt Medve Krisztina, az ezüstérmes Czapné Szalai Magdolna, míg a harmadik helyezett Egyed-Gönczi Viktória lett. A dobogós helyezettek értékes tárgyjutalmakban (akkumulátoros fűkasza, akkumulátoros sövényvágó, permetező, műtrágya) részesültek, míg a többi pályázó emléklapot és Sajószentpéter logójával díszített vázát kapott. Minden résztvevőnek gratulálunk!

A LEGSZEBB ELŐKERT

Szitankó Éva

Egyed-Gönczi Viktória

Medve Krisztina

Rácz Mária

A LEGSZEBB ERKÉLY

Egyed-Gönczi Viktória

Czapné Szalai Magdolna

körkérdés

A következő öt évben Ön mit tart a legfontosabb tennivalónak a városban?

Kazvinszki István

Mint autós, számomra a legfontosabb az elkerülő út mielőbbi megépítése, mert most hatalmas a zsúfoltság a 26-os főúton. Tudom, hogy már hivatalosan is bejelentették a megépítését, viszont úgy emlékszem, hogy a projekt befejezéséig még több mint két év van hátra, talán ennek a folyamatnak a meggyorsítását kellene elérni. Ezzel függ össze a levegőszennyezés csökkentése is, amit lehetne még fokozni a gumit és hulladékot égetők lefülelésével és szigorú megbüntetésével, mert mégiscsak tűrhetetlen, hogy mások egészségével játszanak ezek a környezetszennyezők. Munkahelyeket is kellene idecsalogatni, mert most a fél város Miskolcra vagy Kazincbarcikára jár dolgozni, de ha itt működnének vállalkozások, azok ide fizetnék az adót, minek eredményeként több pénzből gazdálkodhatna az önkormányzat is. Az üveggyár területén biztosan lenne még sok szabadterület. A sportélet fejlesztését is jó lenne végrehajtani! Ismét kellene legalább egy sportág, ami az élvonalban működne, így általuk szélesebb körben ismert lenne Sajószentpéter.

Palika László

Az utak felújítása részben megtörtént, de vannak még rossz állapotban lévők, amelyekre aszfaltburkolat kellene! A zöldterületek is szépen bővültek az eltelt évek során, főként a város közepe virágzik. Jó lenne kifelé tolni a határt, és a mellékutcákba is ültethetnének palántákat, facsemetéket! A foglalkoztatás helyi bővítésére cégeket kellene megnyerni az idetelepülésre, ami idáig nem nagyon sikerült. A közbiztonság javítását is napirendre kell tűzni, mert köztudottan komoly gondot jelent a kábítószer terjesztése és fogyasztása. Sokan ismeretlen növényekből készített cigarettát szívnak, amihez olcsón hozzájutnak, és láthatóan károsan hat a tudatukra. Be kell vetni a polgárőrséget, rendőrséget és minden hatóságot ennek megfékezésére.

Mida Árpád

Olyan helyen lakok, ahol sok a szédelgő fiatal, mert szívják a herbált meg mindenféle füveket. Nagyon nagy a baj ezen a területen, mert ezek a szerek olyan mértékben hatnak a tudatra, hogy abban az állapotban nekimennek a szülőknek, rokonoknak, amikor pedig kitisztulnak, semmire sem emlékeznek. Szigorúbban be kell tartatni mindenkivel a törvényeket, mert csak úgy lehet visszaszorítani ezt a helyzetet. Egyre kevesebbet lehet hallani a kamatos pénzekről, pedig nem szűnt meg ez a folyamat. Akinek azonnal pénzre van szüksége, megy az uzsoráshoz és kér tőle, amit aztán a családi pótlékból meg a segélyekből próbál törleszteni. Elég szétnézni, kik járnak drága autókkal és kik laknak hatalmas házakban, majd utána lehetne keresni, hogy azokat miből szerezték. A közlekedési morált is javítani kellene, mert sok a szabálytalanul közlekedő autós, ami a zsúfoltság mellett életveszélyes helyzeteket teremt az utakon. Örülök az edelényi kereszteződésben épített körforgalomnak, mert lényegesen felgyorsult ott a forgalom, de az igazi megoldást a 26-os elkerülő jelenti majd. Új munkahelyeket is el tudnék képzelni, de megkérdezem: miért kapnak támogatást azok az emberek, akik nem is akarnak dolgozni?

Spitzmüller Imre

Dusnokon élek és segédmotorral közlekedek, így testközelből érzem az utak túlzsúfoltságát, ami jelentősen csökkenni fog, ha végre elkészül a most már tényleg beígért elkerülő út, mert idáig ott csak terelés történt. Sok a közhasznú foglalkoztatott a városban, és bár szükség van a munkájukra, de egy részüket be lehetne emelni a termelő szférába, amihez új munkahelyekre lenne szükség. Sokan szeretik ezt a kicsit lazább munkát, csakhogy az azért kapott 54 ezer forintból nem lehet tisztességesen megélni. Ehhez meg kellene mozgatni akár politikai szálakat is a település érdekében. Nálunk Dusnokon ki kellene építeni a szennyvízcsatorna-rendszert, az itt élőknek pedig jó lenne több közösségi programot szervezni, hogy élénküljön kicsit a helyi élet és a közösség.

Kádas László

Nagyon fontos lenne a forgalom valamilyen szintű szabályozása, mert a városon belül alig lehet közlekedni. Tudom, ebben komoly előrelépés lesz az elkerülő út megépítése, csak már kezdődne végre a beruházás! Nem vagyok megelégedve a város tisztaságával sem, mert sokan büntetlenül szemetelnek, a közhasznúak pedig láthatóan elég lazán végzik a munkájukat. Aztán kialakult nálunk is egy lumpenréteg, akik közül már elég sokan kiköltöztek a hegyre a pincékbe és borházakba. A területet miattuk szinte már meg sem lehet közelíteni, nem lehet egy hétvégi programot szervezni és sokan feladták emiatt a szőlőtermesztést is. Jó lenne tudni, milyen jogcímen élnek ott, ehhez hatósági intézkedésekre lenne szükség. Jó lenne újra megszervezni a mezőőri szolgálatot, talán akkor javulna a helyzet!

Szabari Sándorné

A BÉV-telepen a járda több szakasza tönkrement, a nők arrafelé tűsarkú cipőben nem tudnak sétálni, de tűsarok nélkül is előfordulhatnak bokaficamok. Jó lenne kijavítani azokat a részeket! Szerencsére arrafelé sok a fiatal, gyermekes család, akiknek gondot jelent a gyermekek elhelyezése. Messze van hozzánk a bölcsőde, ezért megfontolandó lenne a területünkön egykor működő bölcsőde visszaállítása, mert az épület ott áll és nincs kihasználva. A buszközlekedéssel sem vagyok elégedett, mert jó lenne, ha Miskolcra tőlünk is indulnának járatok, mert a Kazincbarcikáról indulókon jóformán csak szentpéteriek utaznak.

Tóth Tiborné

Az orvostól jövök, és mindig órákat kell sorban állni a vizsgálatért. Jó lenne elérni, hogy be lehessen jelentkezni egy időpontra. A városban szépek a virágok, de közben sok ember éhezik. Most hozom én is a segélycsomagot, mert a férjemnek és nekem is túl kevés a nyugdíjunk. Jó lenne a ténylegesen rászorulókat jobban támogatni, de nem azokat, akik autóval járnak segélyekért, támogatásokért. Szomorúan látom azt is, hogy a szép parkokat egyesek megrongálják, nem régen pedig a buszmegálló üvegét is kitörték. El kellene fogni ezeket a személyeket, és egy komoly büntetéssel elvenni a kedvüket az értelmetlen károkozástól. Egyébként szeretek itt lakni, gondok pedig máshol is vannak.

Fucskó Béla

Az elmúlt évek fejlődése jól látszik a városon, itt megemlíthetem most már a Rózsa vagy a Harica utat is. A csapadékvíz-elvezetés viszont nem tökéletes, így a hirtelen jött záporok elöntik az utakat és kárt okoznak, ezért bővíteni kell a rendszert. A helybeliek közül sokan dolgoznak az autóiparban és a vegyiparban, ahol elég egy visszaesés, és máris megkérdőjeleződik a munkahely. A több lábon álláshoz új vállalkozásokat kell Sajószentpéterre csalogatni valamilyen kedvezményekkel, mert úgy stabilabb lenne a helyi munkaerőpiac. Jók az olyan beruházások, mint a Fitt Liget, hiszen ott lehet mozogni, viszont keveslem a közösségi programokat, amelyek számát lehetne némileg növelni!

Fórizsné Buda Szilvia

Parkolóhelyek kialakítására lenne szükség a BÉV-telepen, mert már alig lehet autóval megállni. Sajnos vannak ott rendszám nélküli autók is, amelyeket tulajdonosuk magára hagyott a közterületen, és ott eszi a rozsda, elfoglalva az értékes helyeket. Jó lenne visszaszorítani a randalírozókat is, mert különösen az iskolai szünetekben sok az esti és éjszakai hangoskodó, ami zavarja az ott élőket, a hatóságoknak rendet kellene tenni. Sajnos állandó gondot jelent a városban a levegőszennyezés mértéke, aminek csökkentéséhez állami támogatást kellene igényelni. Vannak már olyan napelemes rendszerek, amelyek nem csak meleg vizet adnak, de a lakások fűtését is megoldják környezetszennyezés nélkül. Vagy ott vannak a passzív házak, bár azokból még kevés van, de központi keretből meg lehetne őket valósítani. Megoldást jelentene hőerőművek építése is, amire a lakosság rákötheme, ezáltal lecsökkenne a kémények száma. Tudom, túl közel van a barcikai vegyi üzem, ahonnan szinte biztosan érkezik szennyező anyag, ezért őket gyakrabban és szigorúbban kellene ellenőrizni. Sajnos mindig utólag lehet csak hallani az ott történt üzemzavarokról, amikor már nem lehet kideríteni, milyen gázok kerültek a levegőbe. Nagyobb hangsúlyt kell erre a területre fektetni városunk vezetőinek!

Kovács I.

Élettel teli az új közösségi tér

Családi nap a Generációk Kertjében

A Sajószentpéteri Területi Szociális Központ és Bölcsőde 2019. augusztus 3-án, szombaton, a nemrég átadott Generációk Kertjében egy családi napi rendezvényen látta vendégül a sajószentpéterieket. Kedvcsináló kísérletnek szánva, ugyanis a multifunkciós közösségi tér akkor tölt be igazán hasznos szerepet, ha minél többen „testközelből" ismerkednek meg vele, igénybe véve az általa nyújtott lehetőségeket.

Az ünnepélyes átadás kapcsán is megírtuk, hogy a páratlanul szép látványt nyújtó, a TSZK épületéhez vezető út által két részre osztott park keleti térfele számos olyan szabadtéri játszó- és sporteszközt rejt magában, amelyekkel a környékünkön eddig szinte még sehol nem találkozhattunk. Elsősorban azért, mert az akadálymentes játszótér eszközei itt a fogyatékkal élőknek is olyan valós egyenlő esélyt biztosítanak, amelyről nálunk legtöbbször csak beszélnek, vagy már azt is keveset. Másrészt a szabadtéri fitnesz eszközök, a lengőteke, a mini foci- és petanque pálya a hagyományos játszóterekkel szemben lehetővé teszik, hogy a gyerekeket elkísérő szülők itt ne csupán „őrizzék" (sokszor a telefont nyomkodva) a kicsiket, amíg ők játszanak, hanem ők is aktív mozgással, hasznosan tölthessék az időt, akár együtt játszva velük. A baj mindig akkor kezdődik, ha egy gyerek elkezd unatkozni, ott csak tetéződik, ha a szülő ezt nem veszi észre, vagy nem tesz ellene. Gyakorló nagypapaként is tapasztalom, hogy az igazi, hosszabb távon is mély nyomokat hagyó élményt a közös játék nyújtja, még a legkisebb gyerek számára is. Azok az együtt megélt (nem csak eltöltött!) percek, amelyekben a szülők, vagy netán a nagyszülők mernek újra gyerekek lenni. Akiknek ez már csak azért is megéri, mert biztos, hogy legalább erre az időre minden fáradtságot vagy fájdalmat egy csapásra elfelejtenek.

Hasonló gondolatok vezérelték a TSZK Családsegítő és Gyermekjóléti Szolgálatának munkatársait is, amikor elhatározták, hogy családi napot szervezve, a Generációk kertjét védő kerítést egy rövid időre jelképesen lebontják. Tudatosítva ezzel, hogy az csupán a park eszközeit védi, a létesítmény generációtól függetlenül minden sajószentpéteri ember számára nyitott. A program középpontjában egy vidám „ötpróba" állt, amelyre hat csapat nevezett. A szellemi feladat kvíz kérdései arra voltak kíváncsiak, hogy mennyire közlekednek saját lakóhelyükön „csukott szemmel", a négy ügyességi forduló feladatai pedig arra, hogy hogyan bánnak a hétköznapi eszközökkel. Utóbbira almahámozással, lufiborotválással, gombvarrással, valamint műanyag labda hokiütővel történő célbaütésével adtak választ a versenyzők.

Természetesen, aki nem versengett, az is kipróbálhatta a gyerekrendezvényeken mostanában elmaradhatatlan, kicsik-nagyok között kedvelt arcfestetést, csillám-tetoválást, de a homokozást, gyurmázást, színezést, a hagyományos és kötélhintákat is. Mások az aszfaltrajzversenyben, dekázásban, darts játékban, lengőtekében próbálták ki magukat. Ezen a napon mindenki csak nyert: a résztvevők sok újfajta játék megismerésének lehetőségén túl néhány apró jutalmat (gyermek innen nem tért haza ajándék nélkül), a szervezők pedig a jövőre nézve tapasztalatot és bizonyságot, hogy érdemes hasonló rendezvények életre hívásába energiát fektetni. Hiszen akik néhány órát szántak hétvégi pihenő idejükből erre a rendezvényre, azokban biztosan sokáig megmarad a sok mosolygós gyerekarc és élmény. Csupán azok veszítettek, akik otthon maradtak: sok-sok (siker)élménytől fosztották meg magukat, de leginkább az apró családtagjaikat.

A gyerekek szinte valamennyi játékot és sporteszközt kipróbálták

Aleva Mihályné, a vendéglátó TSZK igazgatója elmondta, hogy a nap sikere láttán legalább évente egy hasonló alkalomban gondolkodnak, a következő, más generációkat is megmozgató rendezvény megszervezéséhez már körvonalazódnak a tervek. A mostani rendezvény résztvevői ígéretük szerint máskor is biztosan visszatérnek ide. De ezektől függetlenül este nyolc óráig továbbra is mindenkit vár a kert, amelyet tapasztalata szerint egyre jobban belaknak a helyiek: családok szalonnasütésre jönnek, a gyerekek (főleg délutáni) játéka szinte mindennapos, de olykor a temetőről hazaútban is megpihennek itt megfáradt idős emberek.

Ezek mind azt bizonyítják, hogy érdemes volt létrehozni ezt a szép parkot.

Kiss B.

A családi vetélkedőn jó helyezést elérőknek ajándék is járt

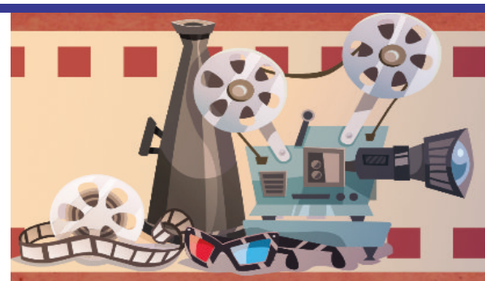

„Az én Sajószentpéterem"

Nyerj laptopot, GoPro kamerát vagy okosórát!

Mit kell ezért tenned? Készíts egy maximum másfél perces videót arról, hogy te miként látod Sajószentpétert.

Sajószentpéter Városi Önkormányzat kreatív videópályázatot ír ki Sajószentpéter várossá nyilvánításának 30. évfordulója alkalmából.

A pályázat címe: „Az én Sajószentpéterem".

Pályázni:

- **gyermek (10–18 éves korig), valamint**
- **felnőtt kategóriában lehet,**
- **1, maximum 1,5 perces alkotásokkal.**

A pályázat célja olyan kreatív videóanyagok készítése, melyek egyéni látásmódon keresztül mutatják be a város értékeit.

Beadási határidő:

- **2019. szeptember 8–a, 24 óra.**

Technikai feltételek, beküldés:

Az elkészült videókat H.264–es kódolással, MP4–es fájlformátumban, minimum 1280x720 pixeles felbontásban a Sajó Televízió e–mail címére (sajotv@gmail.com) kérjük eljuttatni, nagyméretű fájlok továbbítására szolgáló internetes felületek (mammutmail.com, toldacuccot.hu) segítségével.

Elbírálás, díjazás:

A beérkezett alkotásokat szakmai zsűri fogja elbírálni, ahol elsősorban a kreativitást, az egyéni látásmódot és a technikai megvalósítást fogják értékelni. Emellett a város hivatalos Facebook oldalán közönségszavazást fogunk rendezni.

A nyertes pályázatokat értékes jutalmakkal (laptop, GoPro kamera, okosóra) díjazzuk.

További tudnivalók:

Az elkészült alkotásokat a Sajó Televízió Mozaik c. műsorában, a város hivatalos Facebook oldalán, valamint a település weblapján is közzétesszük. Ennek érdekében az alkotóknak két szkennelt nyilatkozatot is csatolniuk kell az elkészült művekhez. Az egyikben arról kell nyilatkozniuk, hogy az általuk megküldött videóanyag tekintetében teljes körűen rendelkeznek a szerzői jogról szóló 1999. évi LXXVI. törvényben rögzített jogokkal, míg a másikban arról kell nyilatkozniuk, hogy az elkészült műveket térítésmenetesen a Sajó Televízió Nonprofit Kft. rendelkezésére bocsájtják, a Televízió pedig tér- és időbeli korlátozás nélkül, a szerzői jogról szóló 1999. évi LXXVI. törvényben rögzített felhasználási módokon (promóció céljából) felhasználhatja azokat. (A nyilatkozatok formanyomtatványai 2019. augusztus 26–ától letölthetőek Sajószentpéter város hivatalos weblapjáról.) Amennyiben a pályázattal kapcsolatban bármilyen kérdés felmerülne, a Sajó Televízió ügyvezetője a 06–20/230–1020–as telefonszámon ad bővebb felvilágosítást.

Környezetvédelem = Szelektív hulladékgyűjtés?

A TOP-2.1.1-15-BO1-2016-00002 kódszámú projekthez (Aktív pihenőpark kialakítása barnamezős területek rehabilitációjával) kapcsolódva a következőkben kiderül, hogy a hulladék – megfelelő technológia alkalmazásával – jó hatásfokkal újrahasznosítható.

Ha valakinek feltesszük a kérdést, hogy: "Te környezettudatos vagy?", 80-90%-ban azt válaszolja, hogy: "Igen, szelektíven gyűjtöm a hulladékot!"
De annak ellenére, hogy szinte mindenkinek ez jut először az eszébe a környezetvédelemről, ahhoz képest mindössze az összes hulladék kb. 17%-át válogatjuk szét, ami jócskán elmarad az északnyugat-európai országok statisztikáitól.
Magyarországon már több mint száz cég foglalkozik hulladékhasznosítással, az egyetemeken is komoly kutatómunka folyik ezen a téren. Az újrahasznosított termékek nagyon színes skálán mozognak.

Az újrahasznosítás minősége

Az újrahasznosítás eredményét, termékét két minőségi kategóriába sorolhatjuk: upcycling (felhasznosítás, vagy értéknövelő újrahasznosítás) és downcycling (lehasznosítás, vagy értékcsökkentő újrahasznosítás). A két fogalom tehát az újrahasznosított anyagnak az eredetihez képesti minőségét fejezik ki. Az értéknövelő újrahasznosítás esetében az anyag minőségét megtartva történik a hasznosítás, így az (elvileg) korlátlan számú alkalommal azonos típusú és minőségű termék gyártására alkalmas. Ilyen például az üveg hasznosítása, vagy amikor válogatott papírhulladékból kartonbútor készül!

A fémből készült italos dobozok is kiválóan újrahasznosíthatóak

Az értékcsökkentő újrahasznosítás gyengébb minőségű terméket eredményez, mint például amikor a PET palack hulladékból nylonzacskót gyártanak. Másik példa a szelektíven gyűjtött papírok esete, ahol a hasznosítás során a papírrostok egyre rövidülnek, így egy idő után - új hulladék hozzákeverése nélkül - elértéktelenedne az anyag.

Egyre hatékonyabb begyűjtés

Magyarországon a lakosság által szelektíven visszagyűjtött hulladék évente 62 000 tonna (emellett iparilag begyűjtésre kerül még 420.000 tonna csomagolási hulladék).
Egyre népszerűbb az Intézményi Szelektív Hulladékgyűjtés (ISZH), amely módszerrel nagyon tiszta és nagy mennyiségű hulladékot lehet begyűjteni cégektől, közintézményektől, vagy akár szállodáktól is!

Összeöntik?

A szelektív hulladékgyűjtésről az egyik legnagyobb téveszme, hogy a hulladékokat a begyűjtésnél összeöntik. A téveszme oka a hiányos kommunikáció és az emberek lustasága. Könnyebb ezzel a kifogással eltolni magunktól a szelektálás plusz feladatait, mint tudatosan vásárolni, komposztálni és szelektíven gyűjteni a hulladékot. Magyarországon nagyon sokféle begyűjtési mód ismert, ezért is nehéz követni, hol-hogyan történik. Van például olyan begyűjtőautó, ami 4 rekeszes rakodótérrel rendelkezik. Ebbe felülről emelik be a gyűjtőket, ami lentről tűnhet úgy, hogy összeöntik.
A hulladék hasznosítása a hazai vállalkozók, iparágak számára lehetőség a környezetbarát technológiák üzleti alkalmazására és a környezetterhelés csökkentésére. Utóbbi népszerűsítésére jött létre a Hulladékból Termék Kiállítás, ahol az újrahasznosításon kívül sok egyéb "zöld praktikát" tanulhatunk.

Forrás: http://kornyezetbarat.hulladekboltermek.hu

SZÉCHENYI 2020
MAGYARORSZÁG KORMÁNYA
Európai Unió
Európai Regionális Fejlesztési Alap
BEFEKTETÉS A JÖVŐBE

Keresztrejtvény

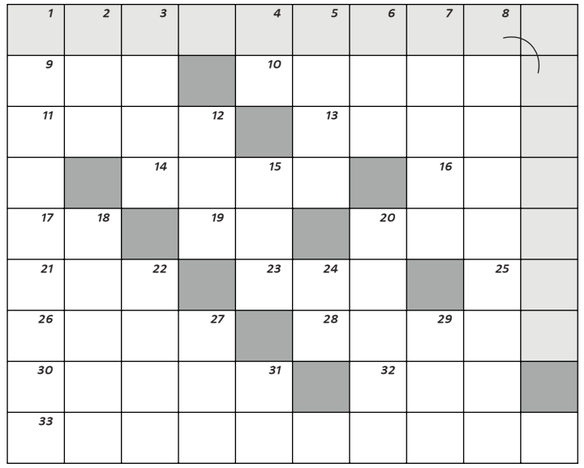

Vízszintes: 1. Településünk középkori (latin) neve. 9. Állami bevétel. 10. A Világgazdasági Fórum helyszínének lakosa. 11. Messziről látszik (róla). 13. Fogat belemélyeszt. 14. Település a Gönci járásban. 16. … missa est (elbocsátás a mise végén). 17. Román részvénytársaság. 19. Istálló. 20. Az igazság, rend, törvény ókori egyiptomi istennője. 21. Ellenértéke. 23. Újpesti Torna Egylet. 25. Angol úr. 26. Kelta népcsoport tagja. 28. Profi világbajnok öklöző, szövetségi elnök (Zsolt). 30. A norvég fővárosban lakik. 32. Zenei félhang. 33. Szemérmes.

Függőleges: 1. Realisztikus, igazi. 2. Erre a helyre. 3. Lovassági vezényszó. 4. Jótékonykodik. 5. Korábbi francia válogatott labdarúgó (Louis). 6. … Gardner (egykori amerikai színésznő). 7. Ókori vízemelő kerék. 8. Harci sík. 12. Könyv szerzője. 15. Fénypont, csattanó. 18. Népi hosszmérték. 20. Merano város német neve. 22. Fasorral szegélyezett út. 24. Személyed. 27. Csüng. 29. Telefonos adatátviteli technika betűjele. 31. A jód és az ittrium vegyjele.

Rejtvényünk megfejtése a vízszintes 1. sorban található. Ezt kell beküldenie az újság szerkesztőségébe nyílt levelezőlapon vagy a szerkesztőség e-mail címére 2019. szeptember 26-áig. A helyes beküldők között egy 5000 Ft-os könyvutalványt sorsolunk ki. Cím: Sajó Televízió Nonprofit Kft. 3770 Sajószentpéter, Hunyadi u. 11. E-mail: sajotv@gmail.com. Június havi rejtvényünk helyes megfejtése: „Mezőváros, Nagyközség”. Köszönjük Olvasóink aktivitását! Az augusztus 12-én megtartott sorsoláson Lovas Ottónénak kedvezett a szerencse. Gratulálunk! A nyeremény átvételéről később értesítjük.

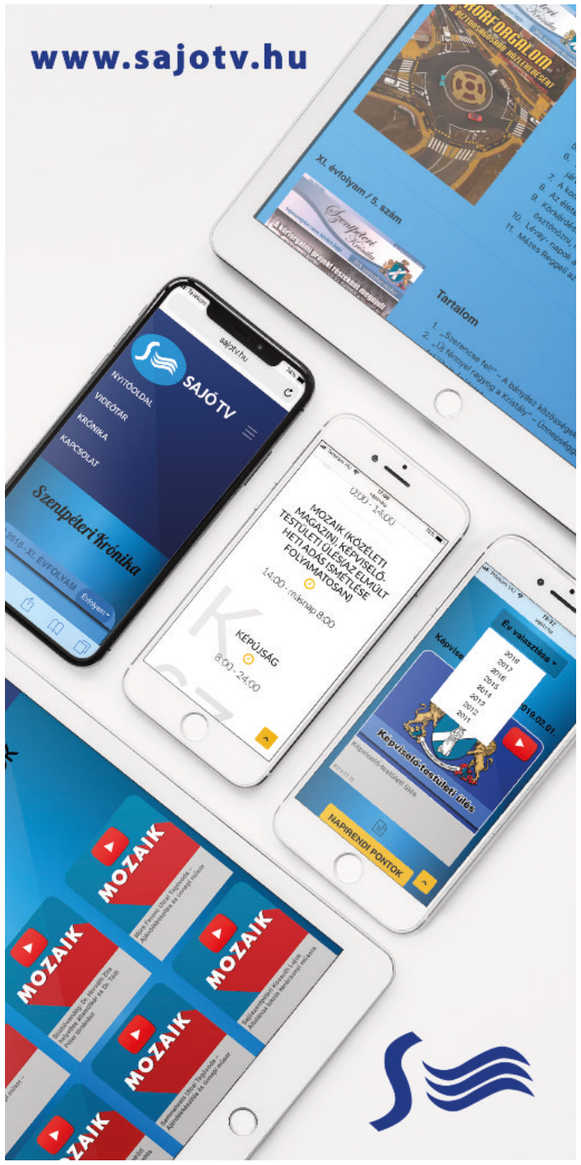

SZENTPÉTERI KRÓNIKA

Kiadó: Sajó Televízió Nonprofit Kft.; Cím: 3770 Sajószentpéter, Kálvin tér 4.;
Telefon: 48/521-037, Ügyvezető igazgató: Sulyok Barnabás
Főszerkesztő: Román Péterné; szentpeterikronika@citromail.hu
Fotó: Heiszman Adrienn, Tördelés: Kovács Gyula
Szerkesztőség, hirdetésfelvétel: 3770 Sajószentpéter, Hunyadi utca 11.
E-mail: sajotv@parisat.hu; Nyomda: Litoplan Kft.
Cím: 3700 Kazincbarcika, Mátyás király út 56/B. Telefon/Fax: 48/512-236
E-mail: info@litoplan.hu; Megjelenik kéthavonta 4300 példányban.
ISSN 1789-7807 (nyomtatott); ISSN 2063-482X (online)

A hirdetések tartalmáért a kiadó felelősséget nem vállal! A lapban megjelenő cikkek, képek bármilyen formában történő felhasználása a kiadó írásos engedélyével lehetséges. Kéziratokat, fotókat nem őrzünk meg és nem küldünk vissza.

VÁLTSON SAJÓSZENTPÉTERI SZÍNHÁZBÉRLETET!

2019/2020.

2019. november

MARC CAMOLETTI: BOLDOG SZÜLETÉSNAPOT! avagy

HATAN PIZSAMÁBAN – vígjáték

A PESTI MŰVÉSZ SZÍNHÁZ ELŐADÁSA

Szereplők: EGYHÁZI GÉZA, NYERTES ZSUZSA, CSENGERI ATTILA, LENGYEL ELEONÓRA, BODROGI ATTILA, FOGARASSY BERNADETT

2020. január

EISEMANN – ZÁGON – NÓTI: HYPPOLIT, A LAKÁJ

zenés vígjáték

A MANDALA DALSZÍNHÁZ ELŐADÁSA

Szereplők: BÓDIS GÁBOR, MIKÓ ISTVÁN, SZABÓ ANIKÓ, CSERJÉSI BEATRIX, BACSKAI ZSOLT, KOVÁCS ATTILA ...

2020. február

CAPOE – GALLI: NŐ A TÉT – vígjáték

A GERGELY THEATER ELŐADÁSA

Szereplők: GERGELY RÓBERT, BOROS ZOLTÁN, HELLER TAMÁS, NÉMEDI-VARGA TÍMEA, DÁNYI KRISZTIÁN

2020. március

LEHÁR – BODANZKY – GÁBOR: LUXEMBURG GRÓFJA – operett

A PESTI MŰVÉSZ SZÍNHÁZ ELŐADÁSA

Szereplők: CSENGERI ATTILA, CZETŐ ROLAND, TUNYOGI BERNADETT SÁFÁR ANIKÓ, FOGARASSY BERNADETT, HARSÁNYI GÁBOR ...

A bérlet ára: 7.200 Ft (I. helyár) és 6.400 Ft (II. helyár)
A régi bérletek megújítása: szeptember 16-tól október 11-ig.
Új bérletek árusítása: október 14-től október 31-ig.
Jegyek árusítása: november 4-től
Hétfőtől csütörtökig: 08.00-16.00, pénteken: 08.00-13.00
INFO: 48/521-053

SAJÓSZENTPÉTERI MŰVELŐDÉSI KÖZPONT
SAJÓSZENTPÉTERI MŰVELŐDÉSI ÉS SPORTKÖZPONT, VÁROSI KÖNYVTÁR
SAJÓSZENTPÉTER, SPORT ÚT 32/1
TEL.: 06/48-521-053
www.spmsk.hu